



ပြည်ထောင်စုသမ္မတမြန်မာနိုင်ငံတော်
စိုက်ပျိုးရေး၊ မွေးမြူရေးနှင့် ဆည်မြောင်းဝန်ကြီးဌာန
စိုက်ပျိုးရေးဦးစီးဌာန
ရခိုင်ပြည်နယ်၊မင်းပြားမြို့



တောင်သူများအတွက် အကျိုးအမြတ်များသည့်
စပါးမျိုးများအား ရှာဖွေလေ့လာခြင်း

ဒေါ်မြတ်ပြည့်စုံ
အလုပ်သင်နေ့စား
မင်းပြားမြို့

နိဒါန်း

- ❖ မင်းပြားမြို့နယ်သည် ရခိုင်ပြည်နယ်၏ လယ်ယာကဏ္ဍသီးနှံစိုက်ပျိုးထုတ်လုပ်မှု အဓိက ကျသော မြို့နယ်တစ်ခုဖြစ်
- ❖ ဆန်စပါးကို အဓိက စိုက်ပျိုးထုတ်လုပ်လျက်ရှိကာ မိုးစပါး စိုက်ဧက(၈၉၅၅၅)ဧက ခန့်အား နှစ်စဉ်စိုက်ပျိုးထုတ်လုပ်လျက်ရှိကာ ဒေသဝမ်းစာဖူလုံပိုလျှံသော မြို့နယ်
- ❖ မြို့နယ်တွင်း လူဦးရေစုစုပေါင်း (၂)သိန်းခန့် နေထိုင်လျက်ရှိပြီး တောင်သူလယ်သမား ဦးရေ (၁၈၆၇၉)ဦးခန့် စိုက်ပျိုးထုတ်လုပ်လျက်ရှိ
- ❖ ကျေးလက်နေ ပြည်သူများ၏ (၇၀)ရာခိုင်နှုန်းခန့်သည် လယ်ယာကဏ္ဍတွင် ပါဝင် ဆောင်ရွက် နေပြီး လယ်ယာကဏ္ဍ ဖွံ့ဖြိုးတိုးတက်လာပါက ကျေးလက်နေ ပြည်သူများ ၏ လူမှုစီးပွားဘဝ လည်း ဖွံ့ဖြိုးတိုးတက် လာမည်

ရည်ရွယ်ချက်

- ❖ ဒေသရေမြေနှင့်ကိုက်ညီသော စပါးမျိုးကွဲများအား တောင်သူများ သိရှိ စိုက်ပျိုးလာစေရန်။
- ❖ ဈေးကွက်ရှိပြီး အကျိုးအမြတ်များသော စပါးမျိုးများအား ရွေးချယ် စိုက်ပျိုးနိုင်စေရန်။
- ❖ တောင်သူများ အကျိုးအမြတ်ပိုမိုရရှိကာ လူမှုစီးပွားဘဝ ဖွံ့ဖြိုးလာစေရန်။

စမ်းသပ်ကွက် ဆောင်ရွက်ရသည့် အကြောင်းအရင်း

- မင်းပြားမြို့နယ်တွင် နှစ်စဉ် မိုးစပါး အထွက်ကောင်းမျိုး၊ အရည်အသွေးကောင်းမျိုးနှင့် ဒေသမျိုးများ အပါအဝင် စပါးမျိုးကွဲများစွာ စိုက်ပျိုးလျှက်ရှိ
- ဆင်းသွယ်လတ်၊ ရွှေဝါထွန်း၊ မနောသုခ၊ ရေဆင်း(၃)၊ ပေါ်ဆန်းမွှေး၊ ပေါ်ဆန်းရင် စသည်ဖြင့်
- ယင်းသို့စပါးမျိုးကွဲများ များပြားခြင်းကြောင့် မျိုးရောမှုများ ဖြစ်ပေါ်ကာ အထွက်နှုန်းများ ကျဆင်းခြင်း၊ သိုလှောင်ထိန်းသိမ်းရခက်ခဲခြင်း၊ ကြိတ်ခွဲရာတွင်အဆင်မပြေမှုများ ဖြစ်ပေါ်ပြီး ထုတ်ကုန်အရည်အသွေး ညံ့ဖျင်း၍ ဈေးကောင်းမရခြင်းတို့ကြောင့် တောင်သူများ အကျိုးအမြတ်နည်းပါးလျက်ရှိ
- အကယ်၍ ဒေသနှင့်ကိုက်ညီပြီး ဈေးကွက်တွင် အကျိုးအမြတ်များသော စပါးမျိုးများကို ရွေးချယ်စိုက်ပျိုးလာမည်ဆိုပါက တောင်သူများ ဝင်ငွေပိုမို တိုးတက်လာစေမည်

စမ်းသပ်ကွက် စိုက်ပျိုးပြီးစီးမှုအခြေအနေ

၄

တောင်သူအမည် - ဌာနပိုင်မျိုးသန့်ခြံ
ဦးပိုင် - ၁၄
ကွင်းအမှတ် - ၁၃၃၀(ခ)
ကျေးရွာအမည် - ကင်းဆိပ်
ကျေးရွာအုပ်စုအမည် - ကင်းဆိပ်

စဉ်	မျိုးကွဲအမည်	စိုက် (ဧက)	ပျိုးထောင်ရက်	တန်းကြား ပင်ကြား	စိုက်ရက်
၁	ဆင်းသွယ်လတ်	၀.၁၂၅	၁၀-၇-၂၀၂၀	၈"x၆"	၂၉-၇-၂၀၂၀
၂	ရွှေဝါထွန်း	၀.၁၂၅	၁၀-၇-၂၀၂၀	၈"x၆"	၂၉-၇-၂၀၂၀
၃	ရေဆင်း-၃	၀.၁၂၅	၁၀-၇-၂၀၂၀	၈"x၆"	၂၉-၇-၂၀၂၀
၄	ပေါ်ဆန်းရင်	၀.၁၂၅	၁၀-၇-၂၀၂၀	၈"x၈"	၂၉-၇-၂၀၂၀
	စုစုပေါင်း	၀.၅၀			

မျိုးယုဉ်ပြိုင်စမ်းသပ်ကွက် ပျိုးပေါင်နှင့် မျိုးစေ့ချနေပုံ



စမ်းသပ်ကွက် ပျိုးခင်းနှင့် စိုက်ပျိုးနေပုံ



စမ်းသပ်ကွက်တွင် သွင်းအားစုများ ထည့်သွင်းမှု အခြေအနေ

စဉ်	အကြောင်းအရာ	ဆင်းသွယ် လတ်	ရွှေဝါထွန်း	ရေဆင်း-၃	ပေါ်ဆန်း ရင်
၁	မြေခံကွန်ပေါင်းမြေဩဇာထည့် သွင်းခြင်း(၁အိတ်/ဧက)	၆.၂၅ ကီလို	၆.၂၅ ကီလို	၆.၂၅ ကီလို	၆.၂၅ ကီလို
၂	စိုက်သက်လှန်ချိန်တွင်ယူရီးယား ဓါတ်မြေဩဇာထည့်သွင်းခြင်း (၁/၂အိတ်/ဧက)	၃.၁၂၅ ကီလို	၃.၁၂၅ ကီလို	၃.၁၂၅ ကီလို	၃.၁၂၅ ကီလို
၃	ပန်းပွင့်ခါနီး ယူရီးယား ဓါတ်မြေ ဩဇာထည့်သွင်းခြင်း(၁/၂အိတ်/ ဧက)	၃.၁၂၅ ကီလို	၃.၁၂၅ ကီလို	၃.၁၂၅ ကီလို	၃.၁၂၅ ကီလို

စမ်းသပ်ကွက်တွင် ဓါတ်မြေသြဇာကြွေပက်နေပုံ



စမ်းသပ်ကွက် အောင်မြင်စွာဖြစ်ထွန်းနေပုံ



စမ်းသပ်ကွက် အောင်မြင်စွာဖြစ်ထွန်းနေပုံ



စမ်းသပ်ကွက်တွင် ပေါင်းမြက်ရှင်းလင်းနေပုံ



စမ်းသပ်ကွက်၏ စစ်ဆေးတွေ့ရှိချက်များ

စဉ်	မျိုးကွဲအမည်	အပင်အမြင့်(ပေ)	ပင်ပွား	အသက်ရက်
၁	ဆင်းသွယ်လတ်	၃'၇"	၇	၁၃၇
၂	ရွှေဝါထွန်း	၄'၇"	၇.၅	၁၄၆
၃	ရေဆင်း-၃	၃'၂"	၇.၂	၁၂၇
၄	ပေါ်ဆန်းရင်	၅'၁"	၆.၂	၁၅၁

စမ်းသပ်ကွက် အောင်မြင်စွာဖြစ်ထွန်းနေပုံ

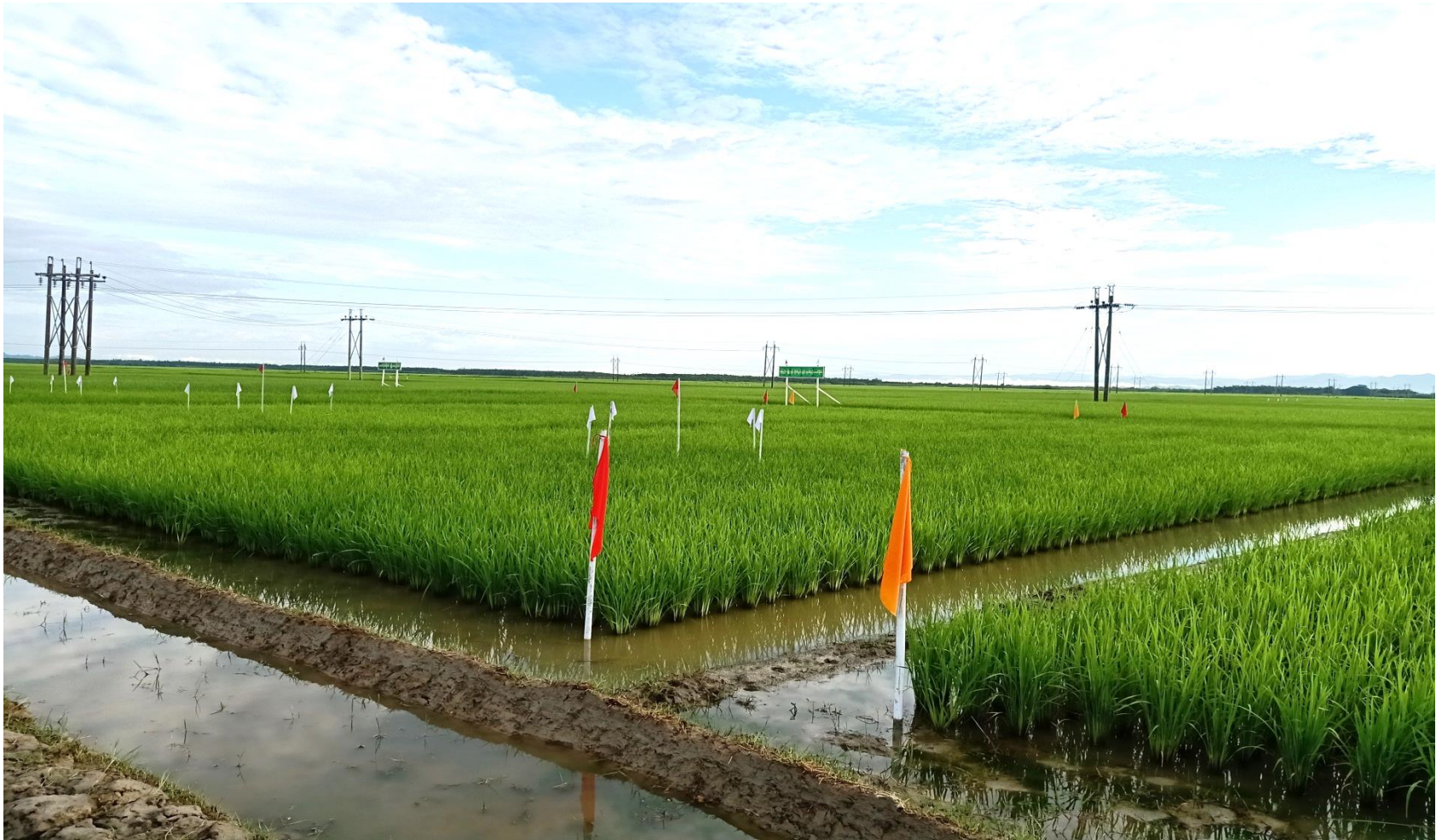

စမ်းသပ်ကွက် ရိတ်သိမ်းပြီးစီးမှုအခြေအနေ

စဉ်	မျိုးကွဲအမည်	ရိတ် (ဧက)	ရိတ်သိမ်းရက်	အထွက်နှုန်းမိတ်ဖက်များ				အထွက်/ ဧက
				ကောက် ကွက်	အနှံပါ ပင်ပွား	တစ်နှံပါ အောင် စေ့	အစေ့ (၁၀၀၀) အလေးချိန်	
၁	ဆင်းသွယ်လတ်	၀.၁၂၅	၂၇-၁၁-၂၀၂၀	၁၃၀၃၀၀	၇	၇၄	၂၆.၈	၈၆.၆၂
၂	ရွှေဝါထွန်း	၀.၁၂၅	၆-၁၂-၂၀၂၀	၁၃၀၅၀၀	၇.၅	၇၀	၂၄.၃	၇၉.၇၂
၃	ရေဆင်း-၃	၀.၁၂၅	၇-၁၁-၂၀၂၀	၁၃၀၂၀၀	၇.၂	၇၆	၂၅	၈၅.၂၉
၄	ပေါ်ဆန်းရင်	၀.၁၂၅	၁၁-၁၂-၂၀၂၀	၉၈၀၀၀	၆.၂	၇၅	၂၉	၆၃.၂၈

စမ်းသပ်ကွက်တွင် စံကွက်ရိတ်သိမ်းနေပုံ



စမ်းသပ်ကွက် မျိုးကွဲများ၏ တစ်ဧက အကျိုးအမြတ် ရရှိမှုအခြေအနေ

စဉ်	အကြောင်းအရာ	ဆင်းသွယ်လတ်	ရွှေဝါထွန်း	ရေဆင်း-၃	ပေါ်ဆန်းရင်
၁	တစ်ဧကကုန်ကျစရိတ်	၂၇၈၀၀၀	၂၇၈၀၀၀	၂၇၈၀၀၀	၂၈၂၅၀၀
၂	တစ်ဧကအထွက်တင်း	၈၆.၆၂	၇၉.၇၂	၈၅.၂၉	၆၃.၂၈
၃	တစ်တင်းဈေးနှုန်း	၄၂၅၀	၄၂၅၀	၄၂၅၀	၇၀၀၀
၄	တစ်ဧကဝင်ငွေ	၃၆၈၁၃၅	၃၃၈၈၁၀	၃၆၂၄၈၂	၄၄၂၉၆၀
၅	တစ်ဧကအကျိုးအမြတ်	၉၀၁၃၅	၆၀၈၁၀	၈၄၄၈၂	၁၆၀၄၆၀
၆	တစ်ဧကကုန်ကျစရိတ်နှင့် ဝင်ငွေအချိုး	၁:၁.၃၂	၁:၁.၂၂	၁:၁.၃၀	၁:၁.၅၇

စမ်းသပ်ကွက် မျိုးကွဲများ၏ တစ်ဧက အကျိုးအမြတ် ဖော်ပြမှုနှိုင်းယှဉ်ချက်

၁၇

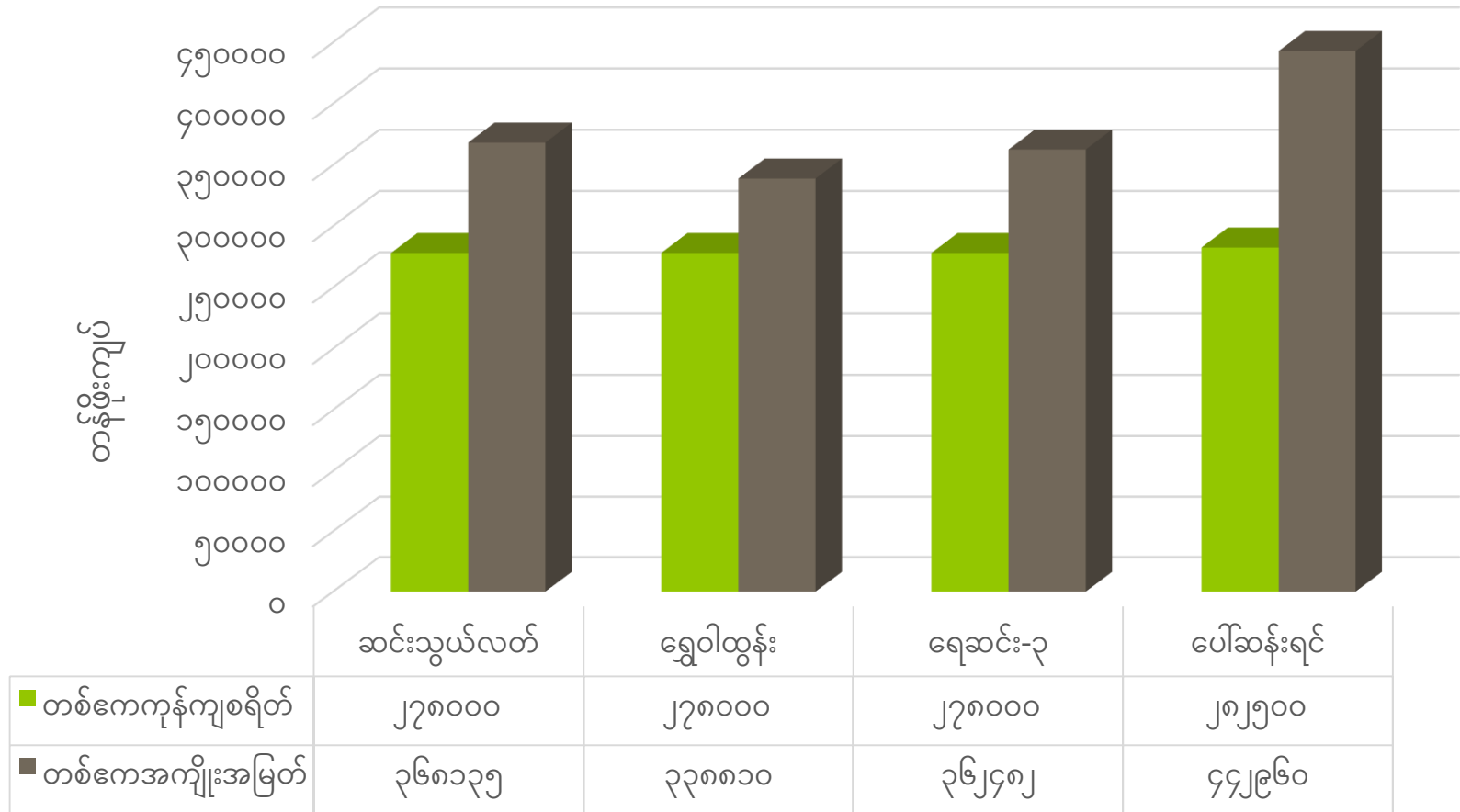

တွေ့ရှိချက်များ

- ❑ ဆင်းသွယ်လတ်၊ ရွှေဝါထွန်း၊ ရေဆင်း(၃) မျိုး(၃)မျိုး၏ တစ်ဧကထုတ်လုပ်မှု ကုန်ကျစရိတ်မှာ (၂၇၈၀၀၀)ကျပ်၊ စပါးပေါ်ချိန် လက်ရှိ စပါးတစ်တင်း ရောင်းဈေးမှာ (၄၂၅၀)ကျပ်နှုန်း ရရှိခဲ့
- ❑ အထွက်နှုန်းအများဆုံး(၈၆.၆၂)တင်းထွက်သော ဆင်းသွယ်လတ်စပါးမျိုးမှာ တစ်ဧကအမြတ် ဒုတိယအများဆုံး(၉၀၁၃၅)ကျပ်ရရှိခဲ့
- ❑ ရေဆင်း(၃) စပါးမျိုးမှာ (၈၄၄၈၂)ကျပ်ဖြင့် တတိယအမြတ်များဆုံးဖြစ်ပြီး ရွှေဝါထွန်းစပါးမျိုးမှာ အမြတ်ငွေ အနည်းဆုံး (၆၀၈၀၀)ကျပ်သာ ရရှိခဲ့
- ❑ မျိုးကွဲ (၄)မျိုး ယှဉ်ပြိုင် စိုက်ပျိုးခဲ့ရာတွင် ပေါ်ဆန်းရင်စပါးမျိုးသည် (၆၃.၂၈) တင်းနှင့် အထွက်နှုန်း အနည်းဆုံးဖြစ်သော်လည်း တစ်ဧကဝင်ငွေ (၁၆၀၀၀၀)ကျပ်ခန့်ရရှိခဲ့သဖြင့် အမြတ်အများဆုံးနှင့် ဈေးကွက်ဝယ်လိုအားကောင်းပြီး ရေမြေဒေသနှင့်လည်း ကိုက်ညီမှု ရှိကြောင်း တွေ့ရှိရ
- ❑ တောင်သူများအနေဖြင့် ဒုတိယအမြတ်အများဆုံး ဆင်းသွယ်လတ်စပါးမျိုးအား ဒုတိယဦးစားပေး စိုက်ပျိုးသင့်

ရှေ့ဆက်လက်ဆောင်ရွက်ရန်အကြံပြုချက်

- ❖ စမ်းသပ်တွေ့ရှိချက်အရ ပေါ်ဆန်းရင်စပါးမျိုးသည် ဈေးကွက် ဝယ်လိုအားရှိခြင်း၊ တစ်ဧကအကျိုးအမြတ်ပိုမိုရရှိခြင်း
- ❖ အကျိုးဆောင်တောင်သူများအား ပညာပေးစည်းရုံးကာ ပေါ်ဆန်းရင်စပါးမျိုးအား မျိုးစေ့ထုတ်လုပ်၍ မြို့နယ်အတွင်း တိုးချဲ့စိုက်ပျိုးနိုင်ရေး ပညာပေးစည်းရုံး ဆောင်ရွက်သင့်





လမ်းညွှန်မှုခံယူအပ်ပါသည်